

Fotos von der Krankenstation Kimelembe

Aufgenommen von einer Partnerschaftsgruppe der Gemeinde St. Lukas/Augsburg im August 2018



Die Krankenstation Kimelembe liegt in den Bergen bei Ludewa, etwa auf halbem Weg zum Malawisee. Sie wurde 2004 gebaut und 2009 eröffnet. Um 2015 herum war sie aufgrund fehlender Mittel eine Zeit lang geschlossen, konnte aber dank finanzieller Unterstützung aus Augsburg 2016 wieder geöffnet werden. Sie ist jetzt ein gemeinsames Projekt von Staat und Kirche.

Im Eingangsbereich: Im Hintergrund auf der linken Seite sind die beiden Angestellten der Krankenstation zu sehen. Der Krankenpfleger wird vom Staat bezahlt, die Krankenschwester von der Kirche.





Wir haben die letzten Seiten des Krankenbuches fotografiert (Juli/August 2018), die Namen aber abgedeckt. Rechts von der Diagnose stehen die verordneten Medikamente. Pfleger sagten uns, dass mangels eines Labors viele Diagnosen auf Vermutung hin gestellt werden müssten. Nur Malaria lasse sich ganz sicher diagnostizieren.

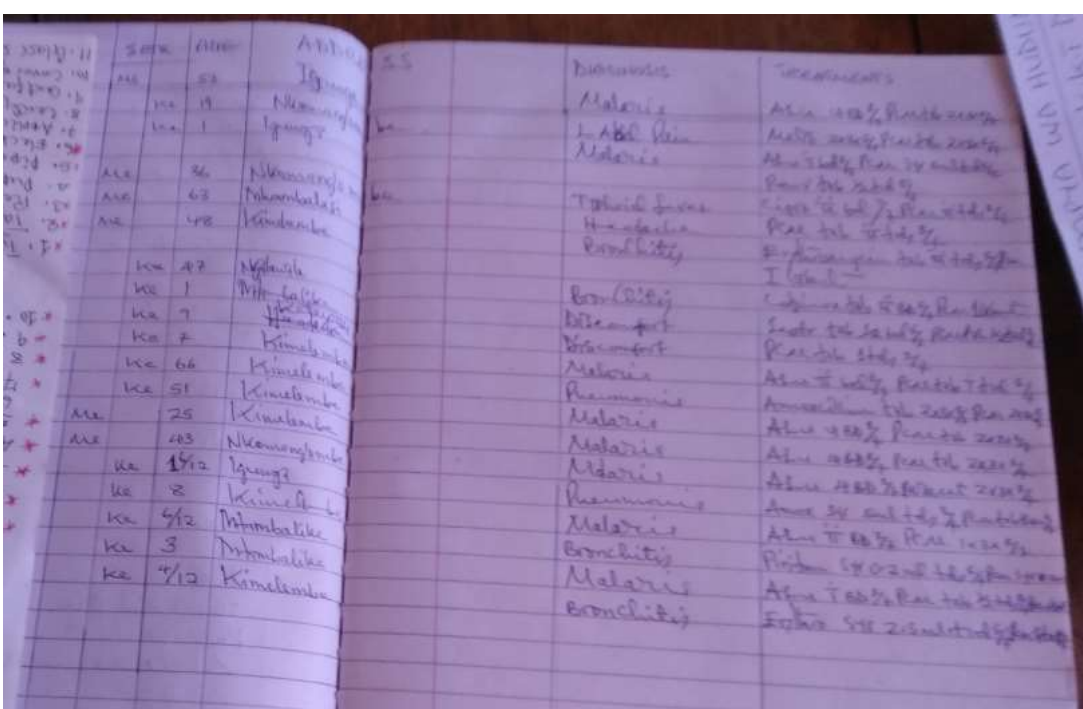

11. Glass slab
 10. Cover glass
 9. Glycerin
 8. Cardboard tubes
 7. Alcohol slides
 6. Electric microscope
 5. Petri dishes
 4. Petri tubes
 3. Petri tubes
 2. Test glass
 1. Lymphic reagents (with test reagent)

- L. G. 20 (Marskarn)
 10. Wintergreen oil
 9. Arsenic inf.
 8. Amoxicillin DT
 7. Magnesium tab.
 6. Calcium tab.
 5. Amorphous inf.
 4. Glycerin inf.
 3. MRBT
 2. Quinine inf.
 1. Pen V tablets

MALIKI WA
 K K K T D I S P
 K I M E L E V I B E
 B O X 3 5
 L A B U A

INDONESIA
 1000-4015 24 10th August

No	Age	Disease	Treatment	Date
1	25	Rheumatism	Amox 2000 mg	12/15
2	47	Malaria	Quinine inf	13/15
3	44	Malaria	Amox 2000 mg	14/15
4	3	Diarrhoea	Metro 200 mg	15/15
5	7	Toxoplasmosis	Metro 200 mg	16/15
6	8	Orchitis	Pen V 2000 mg	17/15
7	28	Conjunctivitis	Eye/ear drop	18/15
8	68	UTI	Chloramphenicol	19/15
9	12	Headache	Pen V 2000 mg	20/15
10	12	Headache	Cipro 500 mg	21/15
11	4	Orchitis	Amox 2000 mg	22/15
12	66	Rheumatism	Pen V 2000 mg	23/15
13	13	Rheumatism	Amox 2000 mg	24/15
14	13	Orchitis	Cipro 500 mg	25/15
15	12	Diarrhoea	Metro 200 mg	26/15
16	19/2	Diarrhoea	Metro 200 mg	27/15
17	43	Skintest	Whitfield Pen	28/15
18	34	Conjunctivitis	T. + C. ointment	29/15
19	51	Otitis media	Eye/ear drop	30/15
20	1/2	Diarrhoea	Metro 200 mg	31/15
21	35	Diarrhoea	Metro 200 mg	32/15
22	59	Malaria	Quinine 200 mg	33/15
23	9	Diarrhoea	Metro 200 mg	34/15
24	43	Unkempt hair	Pen V 2000 mg	35/15
25	54	T. fever	Cipro 750 mg	36/15
26	128	Malaria	Amox 2000 mg	37/15
27	31	Headache	Pen V 2000 mg	38/15

Blick in den Arzneischränk



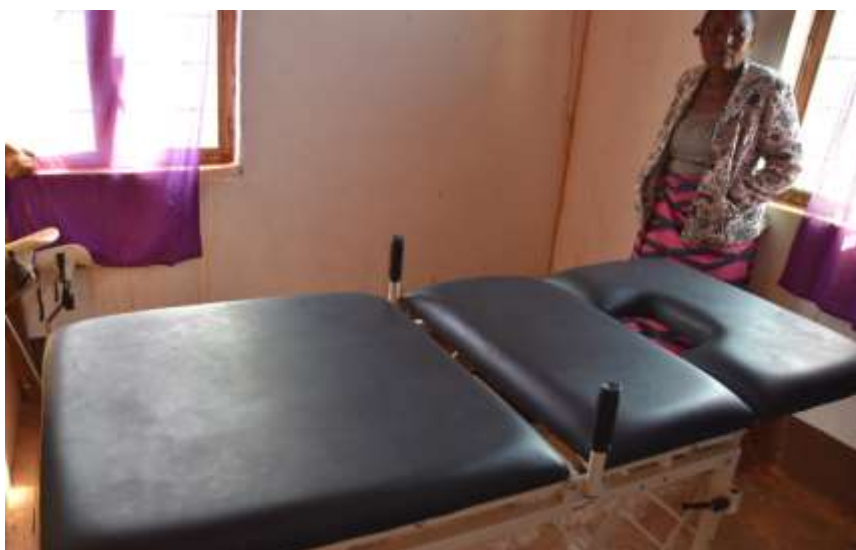

Im Geburtsraum, im Hintergrund die Krankenschwester



Raum mit Krankenbetten. Normalerweise bleiben keine Patienten über Nacht. Notfälle werden in das Krankenhaus Ludewa gebracht.

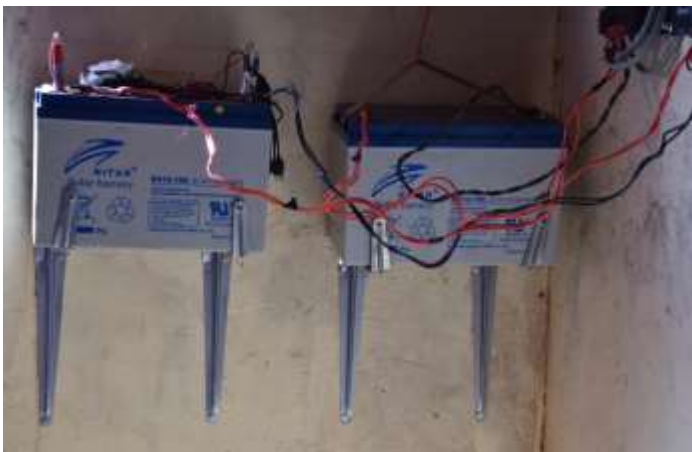

Stromversorgung durch Solarstrom



Plakat

Ärzte mit Afrika

„Lasst uns etwas verändern-Projekt“

Kampf gegen das Verkümmern (Mangelernährung?) von Kindern



Ein Informations-Plakat zur Krankheit Diarrhoe bei Kindern